



สำนักงานสาธารณสุขจังหวัดสตูล

# สถานการณ์โรคและภัยสุขภาพที่สำคัญ ในจังหวัดสตูล



กลุ่มงานควบคุมโรคติดต่อ สำนักงานสาธารณสุขจังหวัดสตูล (ณ วันที่ ๒๐ มกราคม ๒๕๖๘)

# สถานการณ์โรคที่ต้องเฝ้าระวังทางด้านระบาดวิทยา ประจำเดือนมกราคม - กุมภาพันธ์ ปี 2568

ณ 20 กุมภาพันธ์ 2568



ลำดับ	โรค	ป่วย	อัตราป่วย	อำเภอที่มีอัตราป่วยสูงสุด
1	Pneumonia	303	93.14	มะนัง,ควนโดน
2	Hand foot and mouth	158	48.57	มะนัง,ควนโดน
3	Food Poisoning	124	38.12	ควนโดน,ควนกาหลง
4	Influenza	121	37.20	มะนัง,เมืองสตูล
5.	Acute Diarrhoea	81	24.90	มะนัง,ท่าแพ
6.	Chickenpox	47	14.45	ควนโดน,ท่าแพ
7	D.H.F	12	3.69	ควนกาหลง,เมืองสตูล
8	Coronavirus disease 2019	8	2.46	ท่าแพ,ควนกาหลง
9	Leptospirosis	7	2.15	มะนัง,ท่าแพ
10	Viral conjunctivitis	4	1.23	เมืองสตูล,มะนัง
11	Meningitis	3	0.92	ควนกาหลง,ละงู
12	Scrub Typhus	2	0.61	ควนโดน,ท่าแพ
13	Measles	2	0.61	ควนกาหลง

โรคที่เป็นปัญหาที่จะต้องเร่งดำเนินการ

## ✓ โรคปอดอักเสบ

- มีการรายงานการระบาดในกลุ่มมันนิ 1 เหตุการณ์
- อัตราป่วยสูงกว่าค่ามัธยฐานอย่างต่อเนื่อง และมี

แนวโน้มเพิ่มขึ้น

- เน้นย้ำการสื่อสารความเสี่ยง ปฏิบัติตามหลัก

สุขวิทยาส่วนบุคคล

## ✓ โรคมือเท้าปาก

- มีการรายงานการระบาดในโรงเรียน และ ศพด.

2 เหตุการณ์

- อัตราป่วยสูงกว่าค่ามัธยฐานอย่างต่อเนื่อง และมี

แนวโน้มเพิ่มขึ้น

- เน้นย้ำทุกศูนย์พัฒนาเด็กเล็กและโรงเรียนอนุบาล

ในพื้นที่ ให้เร่งรัดการดำเนินการเฝ้าระวังโรค

# สรุปเหตุการณ์ที่มีความสำคัญสูง (CIR) จังหวัดสตูล ประจำเดือนกุมภาพันธ์ 2568



ลำดับ	เหตุการณ์	จำนวนผู้ป่วย	สถานที่เกิดเหตุ	ผลทางห้องปฏิบัติการ	หมายเหตุ
1	การระบาดของโรคปอดอักเสบในกลุ่มมันนิ	6	ทับมันนิศรีมะนัง บ้านควนดินดำ ตำบลปาล์มพัฒนา อำเภอมะนัง จังหวัดสตูล	- <i>Mycoplasma pneumoniae</i> - <i>Streptococcus pneumoniae</i>	จบเหตุการณ์
2	การระบาดของโรคมือเท้าปากในโรงเรียน	9	โรงเรียนบ้านคลองขุด อำเภอเมืองสตูล	ไม่ได้ตรวจ	จบเหตุการณ์
3	สงสัยโรคติดเชื้อทางเดินหายใจตะวันออกกลาง	1	ต.พิมาน อ.เมืองสตูล	ไม่พบเชื้อ	จบเหตุการณ์
4	สงสัยโรคติดเชื้อทางเดินหายใจตะวันออกกลาง	1	ม.5 ต.เรือ อ.ท่าแพ	ไม่พบเชื้อ	จบเหตุการณ์
5	สงสัยโรคติดเชื้อทางเดินหายใจตะวันออกกลาง	2	ม.5 ต.ควนโดน อ.มะนัง	ไม่พบเชื้อ	จบเหตุการณ์
6	การระบาดของโรคมือเท้าปากในโรงเรียน	4	ศูนย์พัฒนาเด็กเล็กบ้านนาพญา ต.ห้วยไทร อ.ละงู	ไม่ได้ตรวจ	อยู่ระหว่างสอบสวนโรคเพิ่มเติม

# สถานการณ์โรคปอดอักเสบ ประจำเดือนมกราคม - กุมภาพันธ์ ปี 2568 จังหวัดสตูล



Case  
303



Death  
0



152



151

## อัตราป่วยโรคปอดอักเสบ จังหวัดสตูล จำแนกตามกลุ่มอายุ

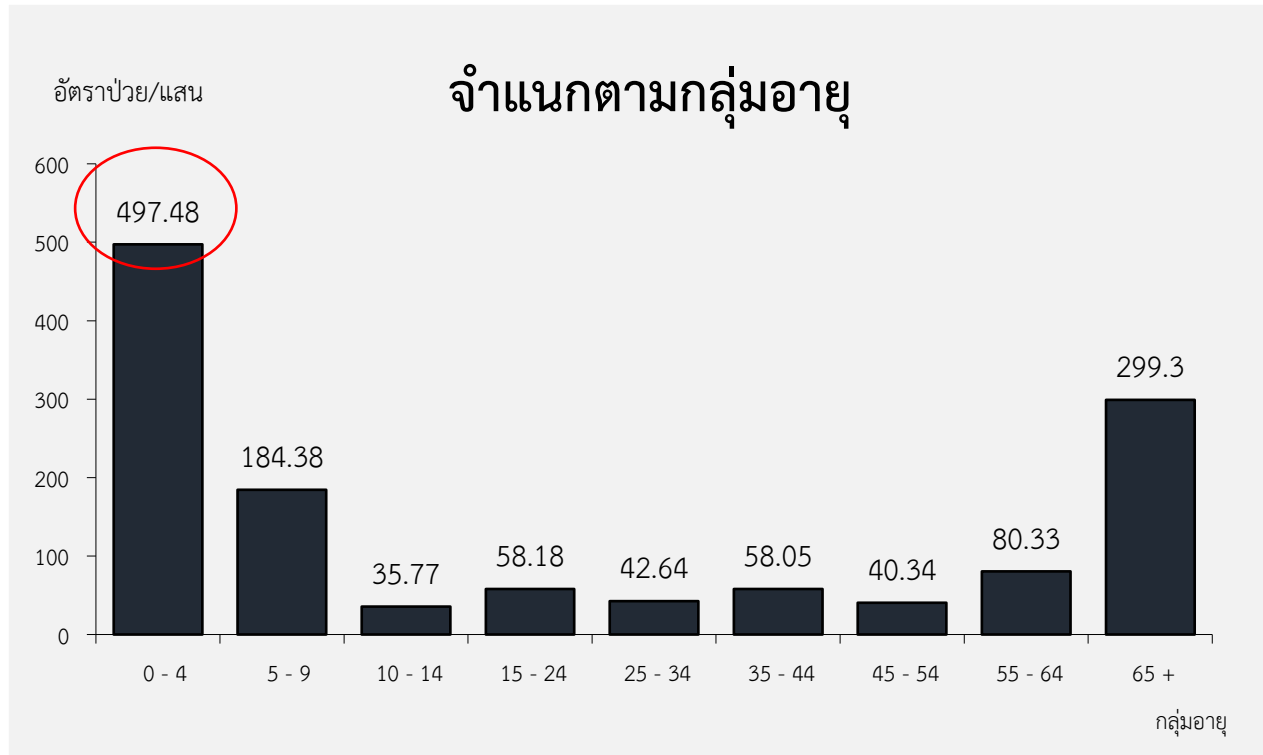

แหล่งข้อมูล : แพลตฟอร์มเฝ้าระวังทางระบาดวิทยาในรูปแบบดิจิทัล Digital Disease Surveillance

## อัตราป่วยโรคปอดอักเสบ จังหวัดสตูล จำแนกตามอำเภอ

จังหวัดสตูล 93.14

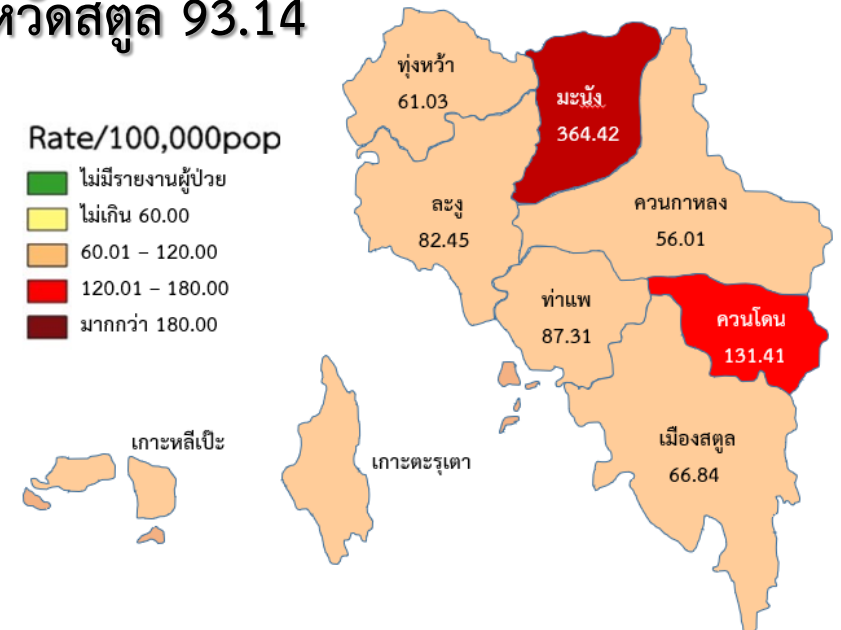

มีการรายงานการระบาดในกลุ่มมันนิศรีมะนัง  
1 เหตุการณ์ จำนวน 6 คน

# สถานการณ์โรคมือเท้าปาก ประจำเดือนมกราคม - กุมภาพันธ์ ปี 2568 จังหวัดสตูล



Case  
158



Death  
0



86



72

อัตราป่วยโรคมือเท้าปาก จังหวัดสตูล จำแนกตามกลุ่มอายุ

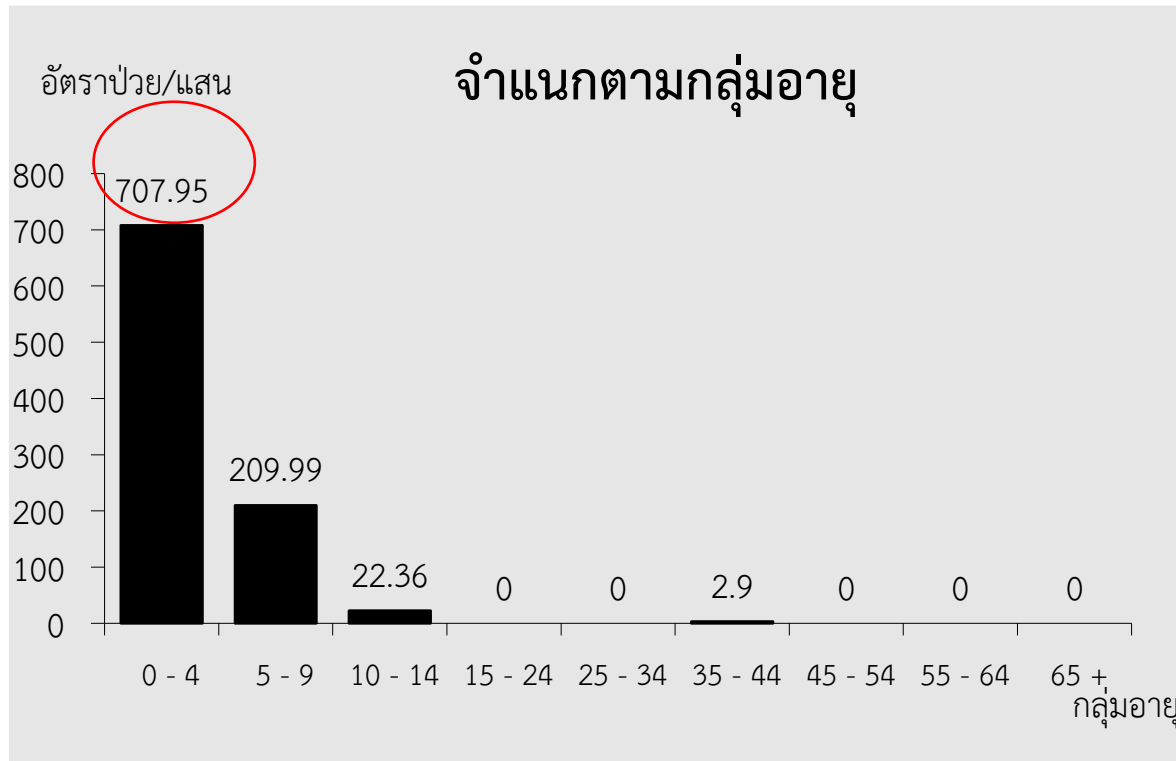

อัตราป่วยโรคมือเท้าปาก จังหวัดสตูล จำแนกตามอำเภอ

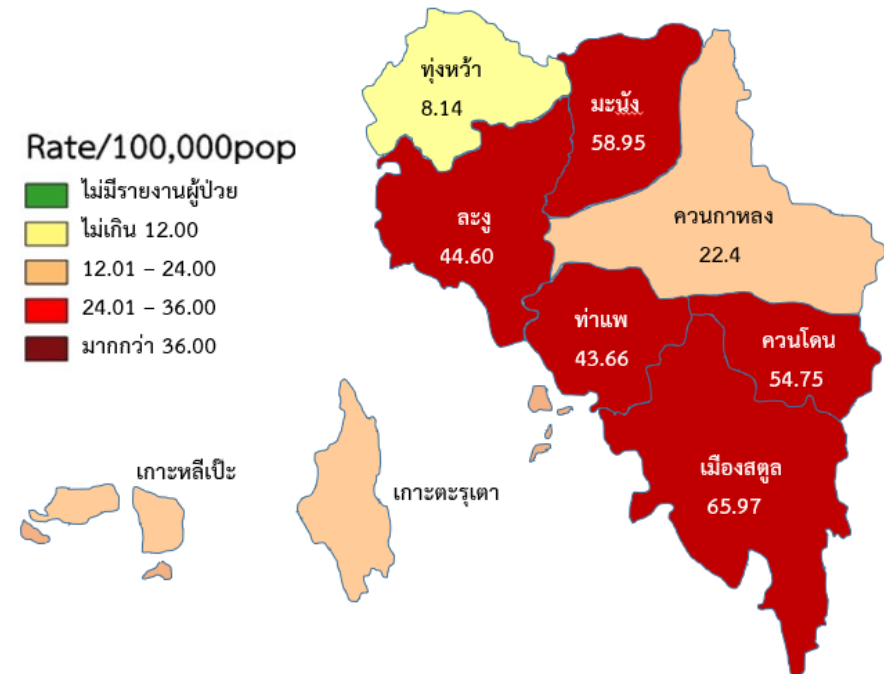

มีการรายงานการระบาดในโรงเรียน 1 เหตุการณ์ จำนวน 9 คน  
ใน ศพด. 1 เหตุการณ์ จำนวน 9 คน

การสอบสวนการระบาดของโรคปอดอักเสบ (Pneumonia)

ในกลุ่มมันนี

หมู่ 9 ตำบลปาล์มพัฒนา อำเภอมะนัง จังหวัดสตูล

วันที่ 31 มกราคม - 6 กุมภาพันธ์ 2568

- **วันที่ 31 มกราคม 2568 เวลา 21.30 น.** ทีมตระหนักรู้สถานการณ์ (Situation Awareness Team : SAT) สำนักงานสาธารณสุขจังหวัดสตูล ได้รับแจ้งจากงานระบาดวิทยา โรงพยาบาลมะนัง ผ่านช่องทางไลน์ว่าพบผู้ป่วยสงสัยปอดอักเสบ จำนวน 4 ราย เพศชาย 4 ราย อาศัยอยู่ที่บ้านนิศรีมะนัง บ้านควนดินดำ หมู่ที่ 9 ตำบลปาล์มพัฒนา อำเภอมะนัง จังหวัดสตูล เข้ารับการรักษาโรงพยาบาลมะนัง ด้วยอาการ ไข้ ไอ มีน้ำมูก มีเสมหะ หายใจเหนื่อยหอบ แพทย์วินิจฉัยเบื้องต้นสงสัยปอดอักเสบ

- **วันที่ 1 กุมภาพันธ์ 2568 เวลา 08.30 น.** ทีมตระหนักรู้สถานการณ์ (Situation Awareness Team : SAT) สำนักงานสาธารณสุขจังหวัดสตูล ประสานทีมสอบสวนควบคุมโรคและภัยสุขภาพ (Joint Investigation Team:JIT)สำนักงานสาธารณสุขจังหวัดสตูล ดำเนินการสอบสวนโรค และควบคุมโรคเบื้องต้นในพื้นที่ ร่วมกับทีมเฝ้าระวังสอบสวนเคลื่อนที่เร็ว (Surveillance and Rapid Response Team : SRRT) อำเภอมะนัง เพื่อยืนยันการวินิจฉัยโรค และเพื่อค้นหาผู้ป่วยรายใหม่ในชุมชน



# ข้อมูลทั่วไปกลุ่มมันนิ

กลุ่มมันนิที่มาอาศัยอยู่จะมีผู้ดูแลจากศูนย์เรียนรู้ชาวมันนิ และผู้ช่วยผู้ใหญ่บ้าน มีการทำทะเบียนผู้อาศัย บ้านเลขที่ 292 หมู่ 9 ตำบลปาล์มพัฒนา อำเภอมะนัง จังหวัดสตูล

จำนวนมันนิ ทั้งสิ้น 31 คน เพศชาย 23 คน เพศหญิง 8 คน

- อายุ 65 ปี ขึ้นไป จำนวน 5 คน
- อายุ 15 ปี - 64 ปี จำนวน 16 คน
- อายุ 6 ปี - 14 ปี จำนวน 5 คน
- เด็กอายุต่ำกว่า 5 ปี 5 คน





# ฝั่งหมู่บ้านชาวมันนิ ศรีมะนัง ตำบลภูผาเพชร จังหวัดสตูล

- \* จำนวนทับที่อยู่อาศัย จำนวน 12 หลัง อาศัยอยู่ 31 คน
- \* การรับประทานอาหาร โดยมีผู้ปรุงอาหารมือใหญ่แล้วแบ่งให้แต่ละหลังไปรับประทาน
- \* กระบอกน้ำจะมีไว้ในแต่ละหลัง



หลังที่มีสมาชิกไปร่วมงานวันรวมญาติที่สถานี่หน่วยพิทักษ์ป่า โตนเต๊ะ อำเภอปะเหลียน จังหวัดตรัง

- มีชาวมันนิ มาร่วมจำนวน 200 คน 11 ทับ/ชุมชน 3 จังหวัด ประกอบด้วย จังหวัดตรัง จังหวัดสตูล จังหวัดพัทลุง

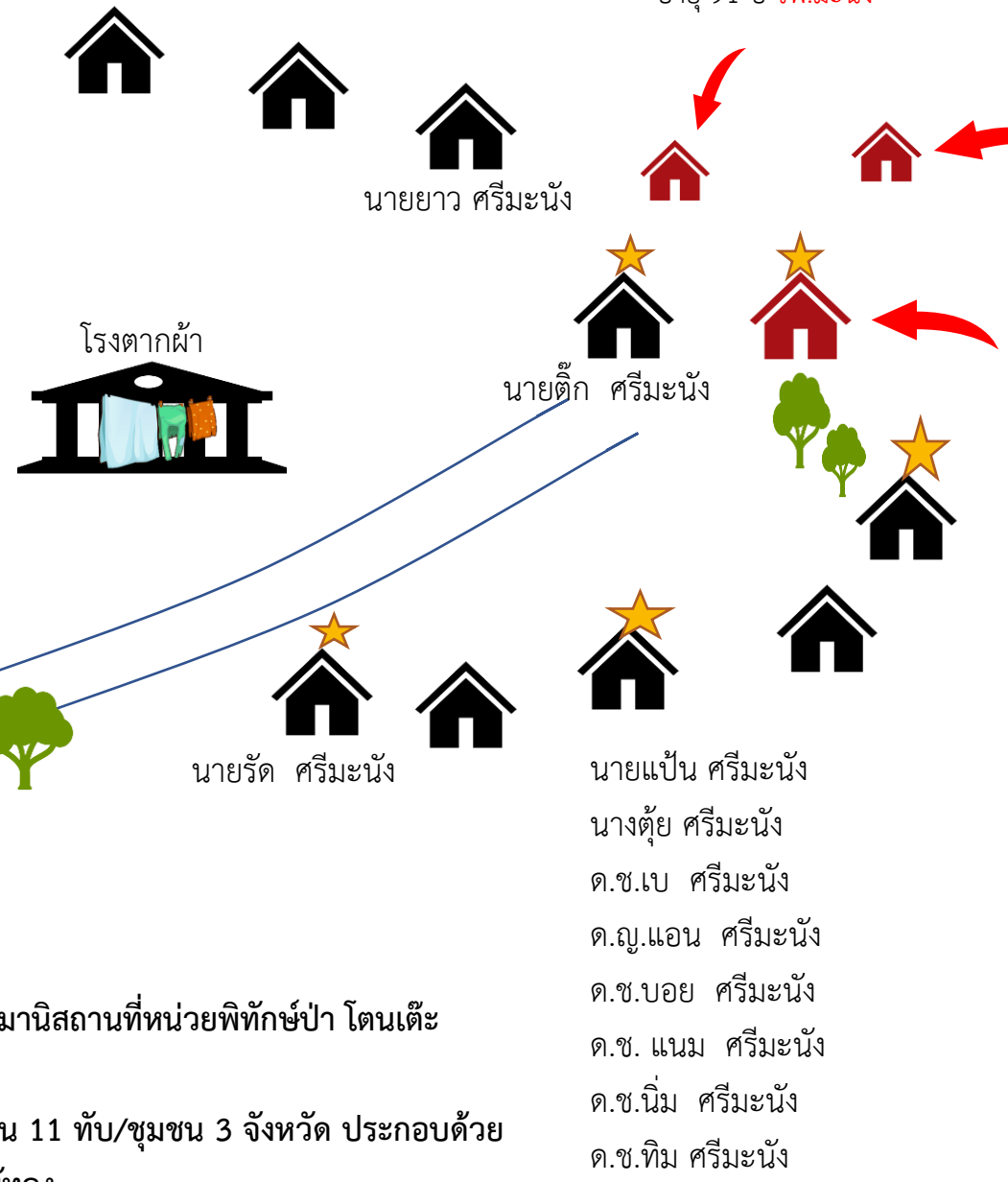

## พี่น้องกัน

ผู้ป่วยรายแรก  
แดงแม่ ศรีมะนัง อายุ 74 ปี  
รพ.มะนังจ่ายยา

## ตากับหลาน

- นายแดง ศรีมะนัง
- นางพา ศรีมะนัง
- นายปอ ศรีมะนัง อายุ 21 ปี **รับยา รพ.สต.**
- ด.ญ.ต้น ศรีมะนัง อายุ 18 ปี
- ด.ช. ทัน ศรีมะนัง อายุ 5 ขวบ **icu รพ.สตูล**
- ด.ช.สุธรรม ศรีมะนัง อายุ 3 ขวบ **รพ.มะนัง**
- ด.ช.ท่อน ศรีมะนัง อายุ 8 ด.เดือน **รพ.มะนัง**

# สภาพสิ่งแวดล้อม



บริเวณที่ตั้งทับ อยู่ห่างจากศูนย์พิทักษ์ป่าถ้ำภูผาเพชร ประมาณ 3 กิโลเมตร และต้องเดินเท้าขึ้นทางลาดชัน ประมาณ 200 เมตร





## ผลการสอบสวนโรค

## รายละเอียด

บุคคล	ผู้ป่วยผู้ป่วยชาติพันธุ์ม้งนิ ทั้งหมดจำนวน 6 ราย เพศชาย 6 ราย ผู้ป่วยเป็นผู้สูงอายุและเด็ก อายุมากที่สุด 91 ปี อายุน้อยที่สุด 8 เดือน
สถานที่	ทับม้งนิศรีมะนัง หมู่ 9 ตำบลปาล์มพัฒนา อำเภอมะนัง จังหวัดสตูล
เวลา	ผู้ป่วยรายแรกเริ่มมีอาการเวลา 07.00 น. วันที่ 23 มค. 2568
อาการ	ผู้ป่วยส่วนใหญ่มีอาการไข้ ไอ มีเสมหะ มีขี้ตา หายใจเหนื่อย
การรักษา	<ul style="list-style-type: none"><li>- โรงพยาบาลมะนัง จำนวนทั้งหมด 3 ราย เป็นผู้ป่วยใน 3 ราย ผู้ป่วยนอก 1 ราย</li><li>- โรงพยาบาลสตูล 1 ราย (ใส่ท่อช่วยหายใจ)</li><li>- รพ.สต. บ้านมะนัง จำยยา 1 ราย</li></ul>
ปัจจัยเสี่ยง	<ul style="list-style-type: none"><li>- เดินทางไปงานวันรวมญาติม้งนิ ร่วมกับชาวม้งนิจากจังหวัดแนวเทือกเขาบรรทัดของภาคใต้</li><li>- เดินทางเข้าป่าและค้างคืนในป่า เพื่อขุดมัน</li></ul>
การตรวจทางห้องปฏิบัติการ	ผล Nasopharyngeal พบเชื้อ Mycoplasma pneumoniae โรงพยาบาลสตูล 1 ราย (ใส่ท่อช่วยหายใจ) Rhinovirus/Enterovirus โรงพยาบาลมะนัง 2 ราย ผล Sputum พบเชื้อ Streptococcus pneumoniae โรงพยาบาลมะนัง 1 ราย ผล hemoculture พบเชื้อ Streptococcus pneumoniae โรงพยาบาลมะนัง 1 ราย

# จำนวนผู้ป่วยปอดอักเสบในกลุ่มมันนิจำแนกตามวันเริ่มป่วย

จำนวน

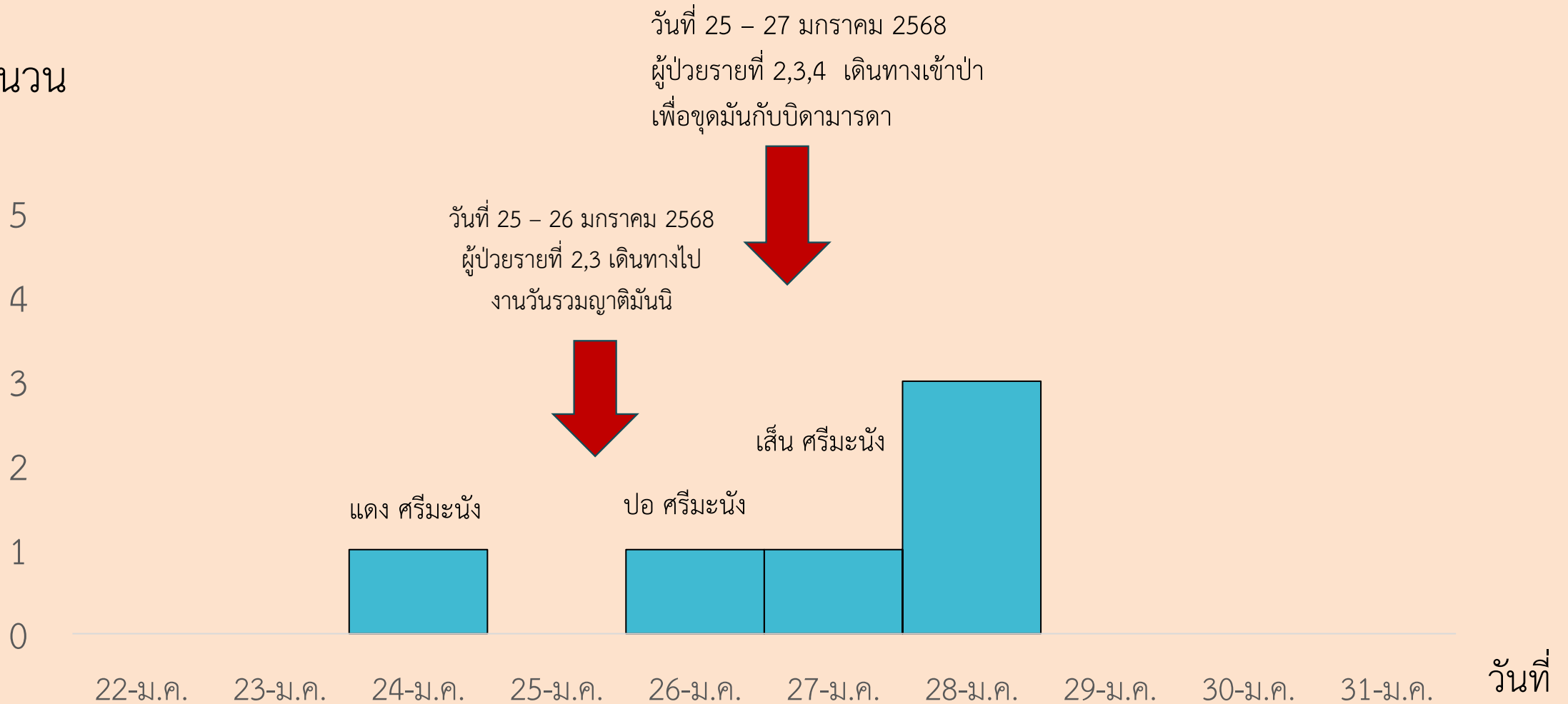

## กิจกรรมการควบคุมโรค

1. ทบทวนข้อมูลผู้ป่วย จากเวชระเบียนที่เข้ารับการรักษาที่ รพสต. บ้านมะนัง พบว่าชาวมันนิ **จำนวนหลายราย** มีอาการไข้ ไอ เสมหะ และมีน้ำมูกคล้ายไข้หวัด
2. ค้นหาผู้ป่วยเพิ่มเติมในตำบล โดยกำหนดนิยาม ดังนี้ อาการไข้ ไอ มีเสมหะ มีไข้ต่ำ หายใจเหนื่อย ตั้งแต่วันที่ 20 - 3 กุมภาพันธ์ พบผู้ป่วยที่เข้านิยามเพิ่มเติม จำนวน 2 ราย เป็นผู้ป่วยรายแรกเริ่มป่วย เมื่อวันที่ 24 มกราคม 2568 ซึ่งผู้ป่วยไม่ได้เดินทางออกนอกพื้นที่ และไม่มีใครมาเยี่ยมที่ตำบล



# กิจกรรมการควบคุมโรค

3. ประสานงานระบาควิทยา สำนักงานสาธารณสุขจังหวัดตรัง และพัทลุง เพื่อค้นหาผู้ป่วยและผู้สัมผัสโรคในกลุ่มมันนิ เดินทางไปงานวันรวมญาติ เบื้องต้นยังไม่พบชาวมันนิในสองจังหวัดมีอาการเดียวกัน

4. ประสานงานระบาควิทยา อำเภอละงู และอำเภอทุ่งหว้า เพื่อค้นหาผู้ป่วยและผู้สัมผัสโรคในกลุ่มมันนิ เดินทางไปงานวันรวมญาติ เบื้องต้นยังไม่พบชาวมันนิในสองอำเภอมมีอาการเดียวกัน





## กิจกรรมการควบคุมโรค

5. เก็บตัวอย่างเพื่อตรวจหาเชื้อโรคเพื่อวินิจฉัยการติดเชื้อในปอดหรือทางเดินหายใจ

- rapid test Flu , CO – vid 19 จำนวน 4 ราย ผลไม่พบเชื้อ
- Nasopharyngeal จำนวน 4 ราย ผลพบเชื้อ
  - *Mycoplasma pneumoniae* โรงพยาบาลสตูล 1 ราย (ใส่ท่อช่วยหายใจ)
  - Rhinovirus/Enterovirus โรงพยาบาลมะนัง 2 ราย





# กิจกรรมการควบคุมโรค



5. ดำเนินการให้สุขศึกษาแก่ญาติใกล้ชิดเบื้องต้น เรื่องสุขอนามัยส่วนบุคคล และงดการเดินทางและปฏิสัมพันธ์กับคนรอบข้างเบื้องต้น เพื่อเฝ้าระวังและป้องกันการระบาดพื้นที่



# การระบาดของโรคมือเท้าปากในศูนย์พัฒนาเด็กเล็กบ้านนาพญา อำเภอละงู

	รายละเอียด
บุคคล	ผู้ป่วยทั้งสิ้น 4 ราย เพศชาย 2 ราย เพศหญิง 2 ราย อายุ 3 ปี ทั้ง 4 ราย
สถานที่	ศูนย์พัฒนาเด็กเล็กบ้านนาพญา ตำบลละงู อำเภอละงู จังหวัดสตูล มี 2 ห้องเรียน แต่เรียนร่วมกัน
เวลา	ผู้ป่วยรายแรกเริ่มป่วยเมื่อวันที่ 19 กุมภาพันธ์ 2568
อาการ	ผื่นขึ้นตามฝ่ามือฝ่าเท้า มีแผลในปาก บางคนมีไข้
การรักษา	โรงพยาบาลละงู 2 ราย โรงพยาบาลส่งเสริมสุขภาพตำบลบ้านห้วยไทร 1 ราย คลินิกเอกชน 1 ราย
ปัจจัยเสี่ยง	ไม่สามารถระบุแหล่งที่มาของเชื้อได้ เนื่องจากในศูนย์ฯ และหมู่บ้านที่ผู้ป่วยอาศัยอยู่ไม่มีใครป่วยมาก่อนที่ผู้ป่วยจะมีอาการ และไม่มีประวัติการเดินทางออกนอกพื้นที่
การตรวจทางห้องปฏิบัติการ	ไม่ได้ส่งตรวจทางห้องปฏิบัติการ

# การระบาดของโรคมือเท้าปากในศูนย์พัฒนาเด็กเล็กบ้านนาพญา อำเภอละงู



	รายละเอียด
บุคคล	ผู้ป่วยจำนวน 9 ราย เพศชาย 4 ราย และเพศหญิง 3 ราย ผู้ป่วยอยู่ในชั้นอนุบาล 1 จำนวน 1 ราย ชั้นอนุบาล 2 จำนวน 1 ราย ชั้นป.2/1 จำนวน 4 ราย และชั้น ป.2/2 จำนวน 3 ราย
สถานที่	โรงเรียนบ้านคลองขุด อำเภอเมือง จังหวัดสตูล
เวลา	ผู้ป่วยรายแรกเริ่มป่วยวันที่ 2 กุมภาพันธ์ 2568
อาการ	ผื่นขึ้นตามฝ่ามือฝ่าเท้า มีแผลในปาก บางคนมีไข้
การรักษา	โรงพยาบาลส่งเสริมสุขภาพตำบลคลองขุด (สาขา) จำนวน 9 ราย
ปัจจัยเสี่ยง	ไม่สามารถระบุแหล่งที่มาของเชื้อได้ เนื่องจากในโรงเรียน และหมู่บ้านที่ผู้ป่วยรายแรกอาศัยอยู่ไม่มีใครป่วยมาก่อนที่ผู้ป่วยรายแรกจะมีอาการ และผู้ป่วยรายแรกไม่มีประวัติการเดินทางออกนอกพื้นที่
การตรวจทางห้องปฏิบัติการ	ไม่ได้ส่งตรวจทางห้องปฏิบัติการ

# การระบาดของโรคมือเท้าปากในศูนย์พัฒนาเด็กเล็กบ้านนาพญา อำเภอลำปาง



## รายละเอียด

### การดำเนินการ

1. แจ้งการระบาดของโรคมือเท้าปาก เพื่อให้ทราบสถานการณ์การระบาดฯ และให้ความรู้เบื้องต้นเกี่ยวกับโรค และแนวทางการป้องกันควบคุมโรค
2. ขอความร่วมมือพิจารณาปิดการเรียนการสอนในศูนย์พัฒนาเด็กเล็กบ้านนาพญา เนื่องจากมีผู้ป่วยจำนวนมากกว่า 2 ราย ห้องเรียนเดียวกันป่วยด้วยโรคมือ เท้า ปาก
3. ให้สุขศึกษาเรื่องโรคมือเท้าปาก แก่ครูพี่เลี้ยง นักเรียน ผู้ปกครองและชาวบ้าน
4. ทำความสะอาดสถานที่และอุปกรณ์ของเล่นต่างๆ 5. ประสานเจ้าหน้าที่ โรงพยาบาลส่งเสริมสุขภาพตำบลบ้านห้วยไทรในการคัดกรอง เฝ้าระวังและแจ้งหากพบผู้ป่วยที่มาด้วยอาการของโรคมือเท้าปาก
6. ค้นหาผู้ป่วยรายอื่นในโรงเรียน ศูนย์พัฒนาเด็กเล็ก และในหมู่บ้าน และเฝ้าระวังการเกิดผู้ป่วยรายใหม่
7. ประชาสัมพันธ์และขอความร่วมมือประชาชนให้มีการเฝ้าระวังในบ้านและชุมชน



# สถานการณ์โรคไข้เลือดออก ประจำเดือนมกราคม - กุมภาพันธ์ ปี 2568 จังหวัดสตูล



Case  
12



Death  
0

อัตราป่วยโรคไข้เลือดออก จังหวัดสตูล จำแนกตามกลุ่มอายุ

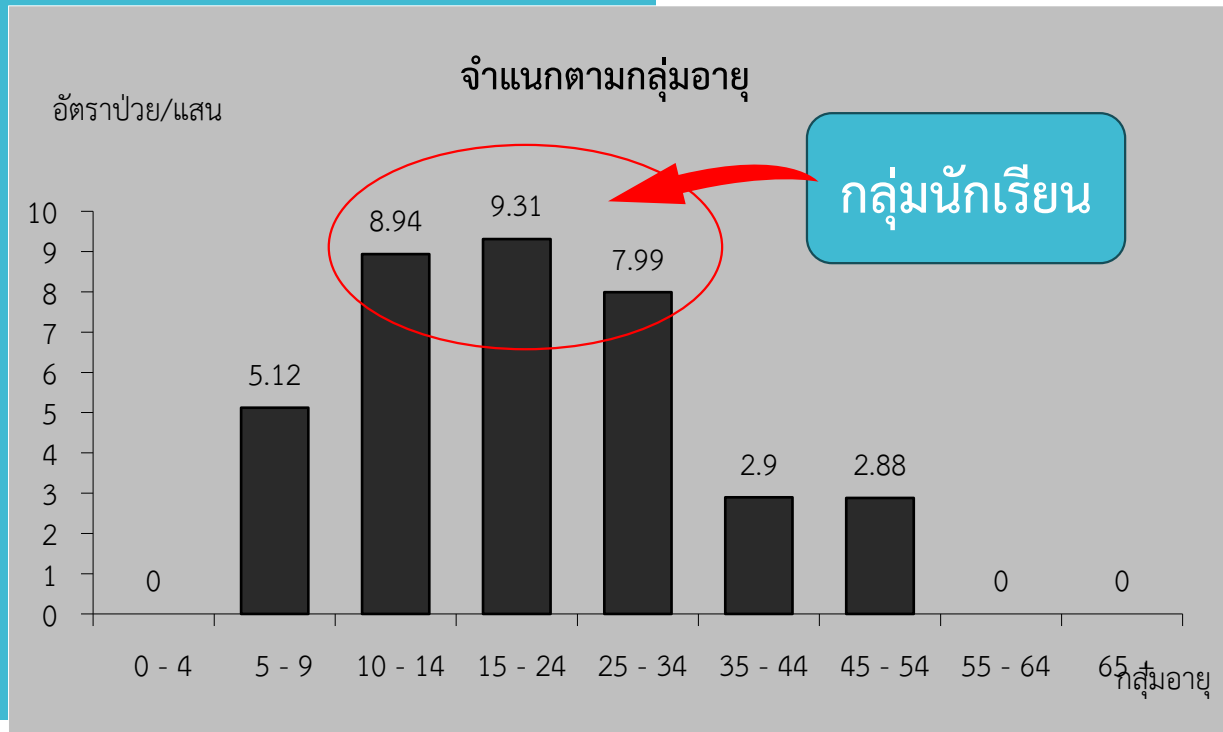

6



6

อัตราป่วยโรคไข้เลือดออก จังหวัดสตูล จำแนกตามอำเภอ

จังหวัดสตูล 3.69

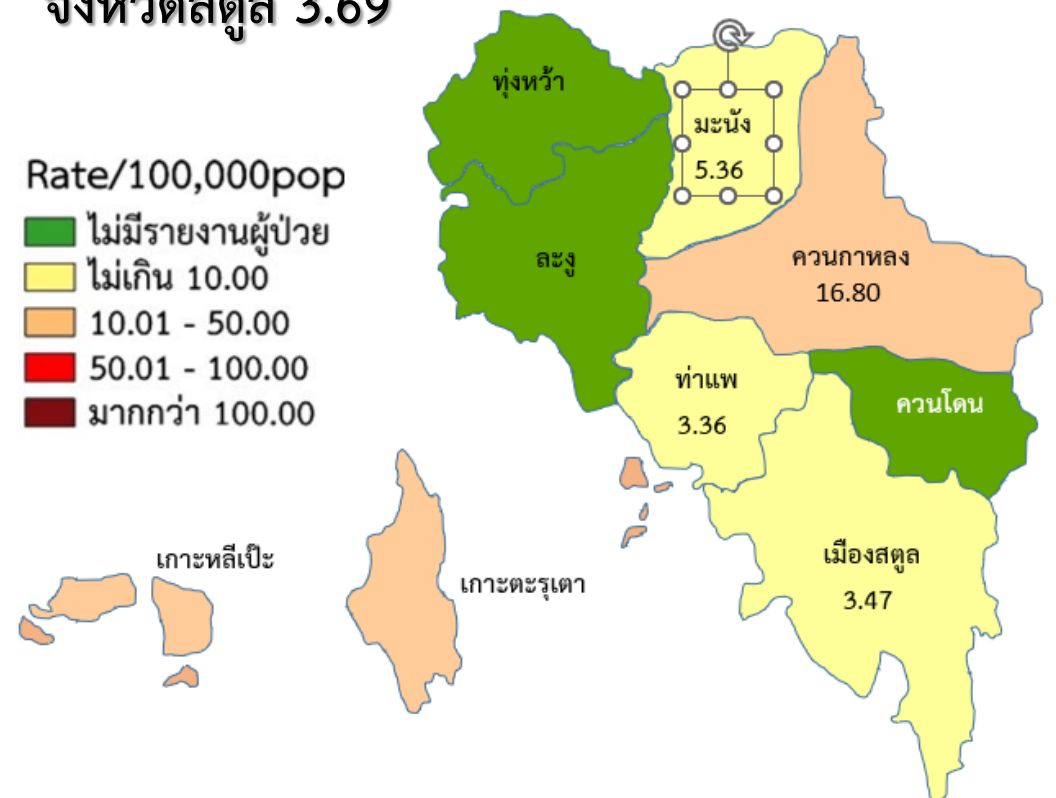

แสดงค่าเปรียบเทียบ HI ระหว่างการสุ่มและข้อมูลจากระบบ แยกรายอำเภอ ประจำเดือนกุมภาพันธ์ 2568

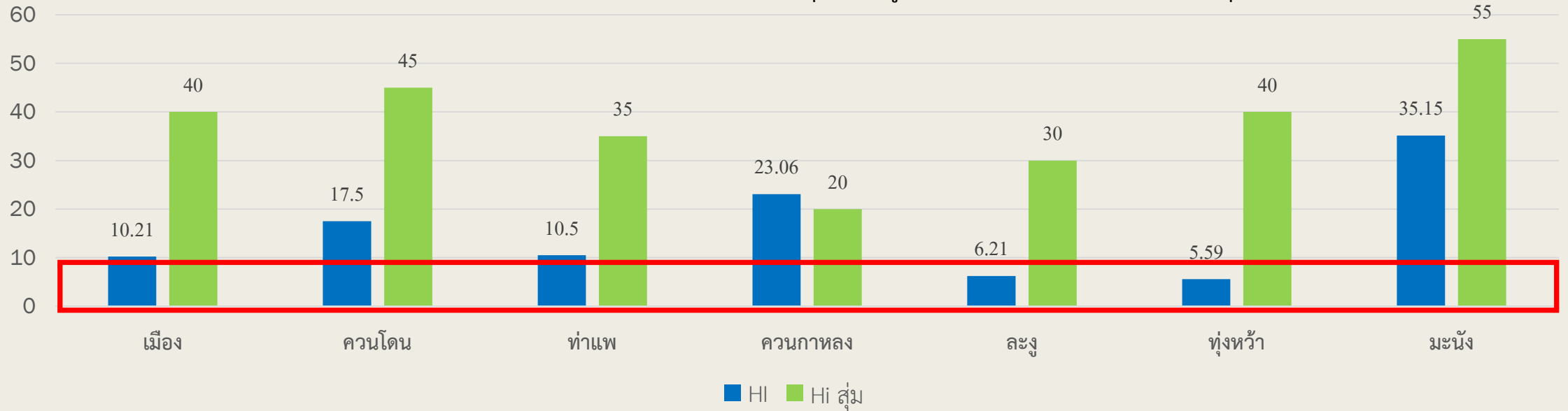

แสดงค่าเปรียบเทียบ CI ระหว่างการสุ่มและข้อมูลจากระบบ แยกรายอำเภอ ประจำเดือนกุมภาพันธ์ 2568

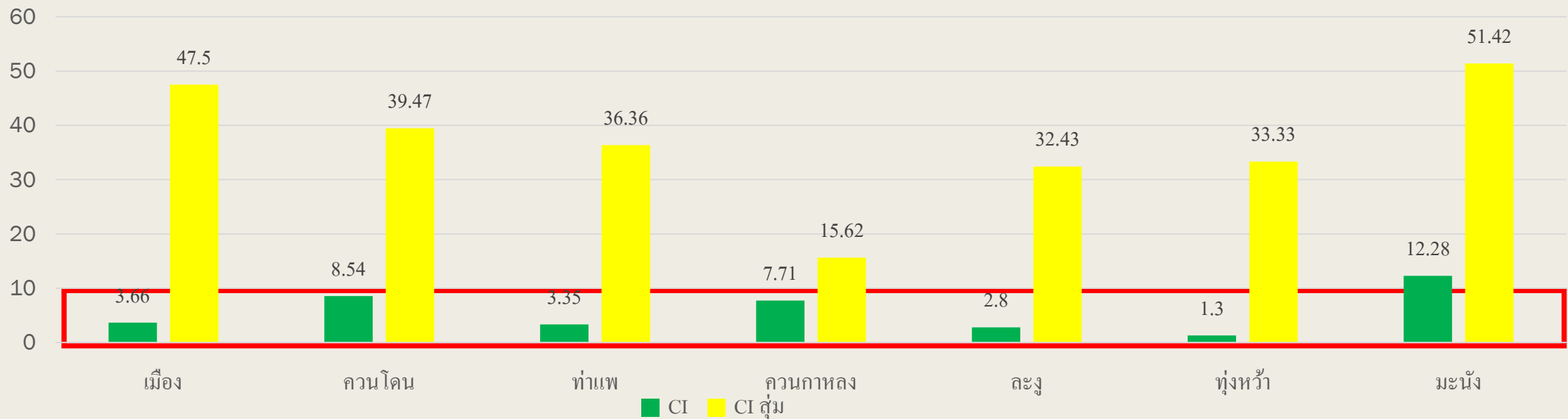

# ผลการดำเนินงานโรดตัดต่อหน้าโดยแมลง

กิจกรรมร่วมสำรวจลูกน้ำยุงลายใน 7 อำเภอ จังหวัดสตูล





# จำนวนผู้ป่วยวัณโรคดื้อยาหลายขนาน (MDR-TB) จังหวัดสตูล ปี 2568

ลำดับ	ข้อมูลบุคคล	ที่อยู่	ประเภท	วันที่เริ่มรักษา	ผลการรักษา
1	ชาย อายุ 22 ปี	ต.คีรีวง อ.ทุ่งหว้า จ.สตูล	TB Pulmonary, TB lymphnode	22 ธ.ค.66	อยู่ระหว่างรักษา
2	ชาย อายุ 64 ปี	ต.ละงู อ.ละงู จ.สตูล	TB Pulmonary	23 พ.ย.66	อยู่ระหว่างรักษา
3	หญิง อายุ 19 ปี	ต.ท่าแพ อ.ท่าแพ จ.สตูล	TB Pulmonary, TB lymphnode	23 มี.ค.66	อยู่ระหว่างรักษา



# ผู้ป่วยวัณโรคดื้อยาหลายขนาน (MDR-TB) ตำบลคีรีวง อำเภอทุ่งหว้า จังหวัดสตูล

## รายชื่อ 1



ชายไทย อายุ 22 ปี รับจ้าง  
อาศัยอยู่ที่ ต.คีรีวง อ.ทุ่งหว้า จ.สตูล  
โรคประจำตัว : ปฏิเสธ

DX. TB Pulmonary,  
TB lymphnode

ประวัติเสี่ยง : ปู่/ตา เคยเป็นวัณโรค  
\*ใช้สารเสพติด (ปัจจุบันเลิกแล้ว)  
ดื่มน้ำกระเทียม

30 ต.ค.66 รพ.ยะลา ตรวจพบ MDR-TB Sputum GeneXpert: MTB detect, R resistance detected ส่งต่อรับยา รพ.สตูล (ผู้ป่วยเป็นทหารเกณฑ์ที่ จ.ยะลา)

22 ธ.ค.66 เริ่มรักษา MDR TB ที่ รพ.สตูล กำกับการกินยาโดยเจ้าหน้าที่ รพ.สต.คีรีวง

ธ.ค.67- ม.ค.68 เริ่มทานยาไม่สม่ำเสมอ เจ้าหน้าที่ รพ.สต.คีรีวง ติดตามไม่ได้  
- ผู้ป่วยขาดยา 2 เดือน และไม่มาพบแพทย์ตามนัด

18 ก.พ.68 ทีม JIT สสจ.สตูล ลงพื้นที่ติดตามการกินยาของผู้ป่วย ร่วมกับ สสอ. รพ. รพ.สต.  
ผู้นำชุมชน และ อปท.

21 ก.พ.68 ผู้ป่วยมาพบแพทย์ตามนัดที่ รพ.สตูล Lymph node ขนาดเท่าเดิม ผล X ray ปอดดีขึ้น  
Plan กินยาต่อ 9 เดือน





# ปัญหาและอุปสรรคในการรักษา

## ข้อค้นพบจากการลงพื้นที่ติดตามผู้ป่วย

- ผู้ป่วยกินยาไม่สม่ำเสมอ ขาดยา 2 เดือน
- กินยาแล้วมีอาการคลื่นไส้
- ใช้สารเสพติดและดื่มน้ำกระท่อม
- ไม่มีผู้ดูแล
- มีปัญหาเรื่องการเงินและครอบครัว
- มีปัญหาสุขภาพจิต

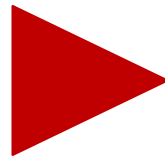

## แนวทางแก้ไข

1. วันที่ 18 ก.พ.68 ทีม สสจ.ลงพื้นที่ ติดตามการกินยา ปรึกษาหารือระหว่างเจ้าหน้าที่ สสอ. รพ. รพ.สต. ร่วมกับผู้นำชุมชน และอปท.
  - จัดหารถรับ-ส่งผู้ป่วยไปพบแพทย์ที่โรงพยาบาลสตูล ทุกครั้งตามนัด โดยใช้รถของ อบต.คีรีวง
  - กำหนดเจ้าหน้าที่กำกับอาการกินยาที่ผู้ป่วยไว้ใจ โดยเป็นเจ้าหน้าที่ รพ.สต.คีรีวง
  - ประสานกองทุนวินโรค เพื่อสนับสนุนงบประมาณให้กับผู้ป่วยในการรักษา
  - ให้คำปรึกษาปัญหาครอบครัว



# ผู้ป่วยวัณโรคดื้อยาหลายขนาน (MDR-TB) ตำบลละงู อำเภอละงู จังหวัดสตูล

## รายชื่อที่ 2



ชายไทย อายุ 64 ปี ว่างงาน  
อาศัยอยู่ที่ ต.ละงู อ.ละงู จ.สตูล  
โรคประจำตัว : ปฏีเสธ

DX. TB Pulmonary

ประวัติเสี่ยง : สัมผัสใกล้ชิดกับ  
ลูกสาวที่ป่วยเป็น MDR TB มาก่อน  
(เริ่มรักษามกราคม 2566)

มีประวัติดื่มสุราและสูบบุหรี่จาก

23 พ.ย.66 เริ่มรักษาใช้สูตรยา HRZE กำกับการกินยาโดยเจ้าหน้าที่ รพ.สต.ห้วยไทร

29 ม.ค.66 ผลการ AFB พบเชื้อ Scanty 2 cells

8 ก.พ.66 ผลตรวจ Drug Susceptibility Testing ผลดื้อยา INH และ RIF

23 ก.พ.66 เริ่มรักษา MDR TB

23 เม.ย.67, 28 พ.ค.67 ผล AFB Neg ทั้ง 2 ครั้ง

- กินยาต่อเนื่องไม่ขาดยา จนถึงปัจจุบัน กำหนดครบการกินยาในเดือน มี.ค 68
- ผู้สัมผัสใกล้ชิด 12 คน X ray ปอด ผลปกติทุกคน







# ผู้ป่วยวัณโรคดื้อยาหลายขนาน (MDR-TB) ตำบลท่าแพ อำเภอท่าแพ จังหวัดสตูล

## รายชื่อที่ 3

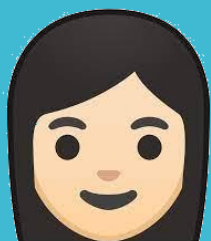

หญิงไทย อายุ 19 ปี  
อาศัยอยู่ที่ ต.ท่าแพ อ.ท่าแพ จ.สตูล  
โรคประจำตัว : Asthma

DX. TB Pulmonary,  
TB lymphnode

ประวัติเสี่ยง : ปฏิเสธบุคคลใน  
ครอบครัวป่วยเป็นวัณโรค  
ผู้ป่วยเรียนโรงเรียนประจำที่ต่างจังหวัด  
คาดว่าได้รับเชื้อจากต่างจังหวัด

23 มี.ค.66 เริ่มรักษา ใช้สูตรยาปกติ 2 IRZE/4IR

ผล AFB เดือนที่ 0 Positive 1+ เดือนที่ 2 1+ เดือนที่ 5 1+ และเดือนที่ 6 Neg\* 2 Day  
1 เม.ย.66 Xpert sputum MTB and Rif resistance detected  
18 พ.ค.66 TB c/s No growth Anti HIV negative

20 ก.ย.66 Refer รพ.สตูล TB Pulmonary C Rif Resistance

6 ต.ค.66 เริ่มรักษาใช้สูตรยา Shorter MDR TB  
ก่อนที่คอขนาดโตขึ้น ปรับสูตรยาเป็น Longer MDR TB

24 ก.พ.68 ผล AFB Neg

- ผู้ป่วยกินยาต่อเนื่อง ไม่ขาดยา ครบรักษา 18 เดือน 4/2568, ครบ 2 ปี 10/68
- ติดตามผู้สัมผัสใกล้ชิด X ray ปอด ผลปกติ

## ผลการดำเนินงานฉีดวัคซีน HPV ป้องกันมะเร็งปากมดลูก ในหญิงไทยอายุ 11-20 ปี

อำเภอ	รับจัดสรรวัคซีน	ผลการดำเนินงาน					Key ใน MOPH Claim จากผลงานสะสม (9 กย.67- 27 กพ .68)	ร้อยละการฉีด วัคซีน
		รวมฉีด HPV 2,4 สายพันธุ์ (9 กย.67- 5 มค.68)	ช่วงรณรงค์ฉีด HPV 9 สาย พันธุ์ (6-31 มค.68)	1-7 กพ.68	8-14 กพ.68	17-21 กพ.68		
เมือง	4627	484	402	197	43	18	1821	39.35
ควนโดน	798	569	214	8	8	4	803	100.62
ควนกาหลง	729	474	17	0	0	24	606	83.12
ท่าแพ	923	173	52	67	0	14	404	43.77
ละงู	1721	345	244	1	2	462	1528	88.78
ทุ่งหว้า	575	131	193	62	11	0	416	72.34
มะนัง	620	287	15	0	1	56	813	131.12
รวม	9993	2463	1137	335	65	578	6391	63.95

หมายเหตุ : ฉีดวัคซีนก่อนรณรงค์ 9 กันยายน 2567 จำนวน 1,002 ราย (ร้อยละ 10.02)

## ความครอบคลุมการได้รับวัคซีนหัด คางทูม หัดเยอรมัน เข็ม 2 (MMR2) ในเด็กอายุต่ำกว่า 3 ปี

อำเภอ	ความครอบคลุม MMR 2	ปี 2568	ผลการดำเนินงาน ปี 2568		
	ปี 2567	เป้าหมายรอบ 9 เดือน	ไตรมาส 1	ไตรมาส 2	รวม
เมือง	91.35%	91.35%	96.14	94.15	95.24
ควนโดน	95.53%	95.53%	95.59	95.83	95.69
ควนกาหลง	93.41%	93.41%	100	97.62	99.07
ท่าแพ	97.79%	97.79%	100	96.47	98.15
ละงู	92.14%	92.14%	96.69	95.93	96.35
ทุ่งหว้า	100%	100%	100	100	100.00
มะนัง	87.29%	87.29%	97.06	93.48	95.00
<b>รวม</b>	<b>93.18%</b>	<b>93.18%</b>	<b>97.42</b>	<b>95.62</b>	<b>96.60</b>





# จบการนำเสนอ